



INSTITUȚIA PREFECTULUI
JUDEȚUL GALAȚI
Serviciul Monitorizarea Serviciilor Publice
Deconcentrate și Dezvoltare Economică

Nesecret

Nr. 7486/21.07.2021

Către,

**TOATE UNITĂȚILE ADMINISTRATIV TERITORIALE DIN JUDEȚUL
GALAȚI
In atenția doamnei/domnului primar**

In vederea creșterii gradului de conștientizare a lucrătorilor cu privire la consecințele sociale și economice pe care le produce munca nedeclarată , cunoscută sub denumirea de muncă la negru și muncă nedeclarată, denumită muncă la gri, Inspekția Muncii derulează acțiunea de informare : „**MUNCEȘTE LEGAL ! CUNOAȘTEȚI DREPTURILE!**”

Pentru informarea lucrătorilor cu privire la drepturile și obligațiile pe care le au, cât și riscurile la care se expun atunci când acceptă să muncească „la negru” sau „la gri”, vă adresăm rugămintea, doamnă/ domnule primar, de a dispune popularizarea materialelor atasate prezentei adrese , în locuri ușor accesibile , la sediul primăriei cât și pe pagina oficială de internet a instituției dumneavoastră.

Cu stimă,

**P R E F E C T ,
Gabriel Aurelian Panaitescu**

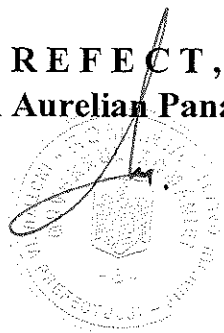

**Șef serviciu,
Codruț Dumitrache**

Intocmit: Amitroae Gabriela

REFUZĂ SĂ MUNCESȚI LA "NEGRU" SAU LA "GRI"!

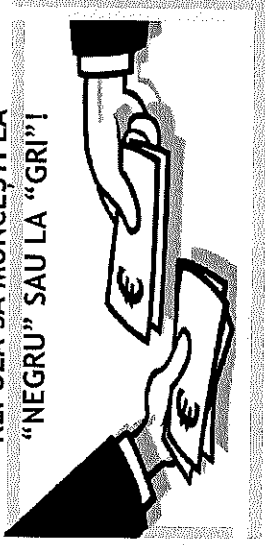

FARĂ JUMĂTĂȚI DE MĂSURĂ!

Este în defavoarea salariatului să accepte ca o parte din munca efectivă prestată de el să-i fie plătită "la negru", pe lângă salariul declarat și fiscalizat.

- Plata salariului se poate efectua prin virament într-un cont bancar sau în numerar.
- Plata în natură a unei părți din salariu, este posibilă numai dacă este prevăzută expres în contractul colectiv de muncă aplicabil sau în contractul individual de muncă. Pentru salariații cărora angajatorul le asigură hrana, cazare sau alte facilități, suma în bani convenită pentru munca prestată nu poate fi mai mică decât salariul minim brut pe țară.

Obligația de încheiere a contractului individual de muncă în formă scrisă și înmânarea unui exemplar pentru salariat, îi revine angajatorului.

Tipuri de contracte individuale de muncă:

- contract individual de muncă;
- contract cu clauză de telemuncă;
- contract de muncă temporară;
- contract individual de muncă la domiciliu;
- contract de uzaj.



CITEȘTE CU ATENȚIE CONTRACTUL DE MUNCĂ

- ⇒ data începerii activității;
- ⇒ durata contractului (nedeterminată/determinată);
- ⇒ locul muncii, funcția/meseria;
- ⇒ durata muncii (normă întreagă/o fracțiune de normă);
- ⇒ concediul de odihnă;
- ⇒ salariul (cel puțin la nivelul salariului minim brut pe țară pentru 8 h/zi).

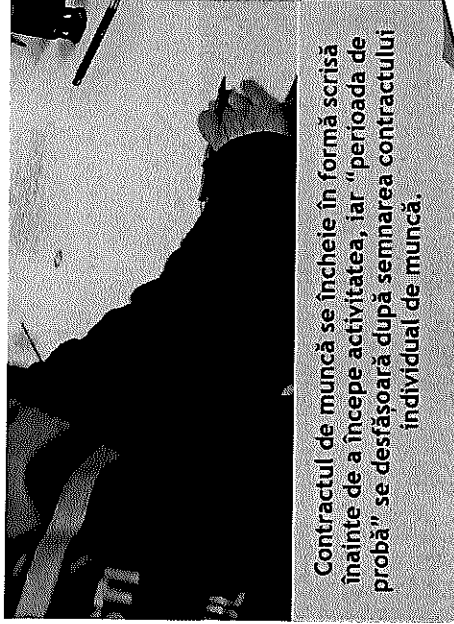

Contractul de muncă se încheie în formă scrisă înainte de a începe activitatea, iar "perioada de probă" se desfășoară după semnarea contractului individual de muncă.

DURATA CONTRACTULUI INDIVIDUAL DE MUNCĂ

Contractul individual de muncă se încheie numai în formă scrisă pe durată nedeterminată și uneori pe durată determinată.

TIMPUL DE MUNCĂ ȘI DE ODIHNĂ

DURATA NORMALĂ A TIMPULUI DE MUNCĂ:

- norma întreagă - 8 ore pe zi (timp de 5 zile) și de 40 de ore pe săptămână;
- durata maximă - 48 de ore pe săptămână, inclusiv orele suplimentare;
- durata zilnică a timpului de muncă de 12 ore va fi urmată de o perioadă de repaus de 24 de ore.

MUNCA SUPPLEMENTARĂ:

- timp de muncă > 40 de ore/săptămână;
- munca suplimentară necesită acordul salariatului (cu excepția cazului de forță majoră);
- efectuarea muncii suplimentare peste durata maximă este interzisă (cu excepția cazului de forță majoră);
- munca suplimentară se compensează prin ore libere plătite în următoarele 60 de zile calendaristice după efectuarea acesteia;
- imposibilitatea compensării prin ore libere plătite = spor la salariu \geq 75% din salariul de bază, corespunzător duratei acesteia.

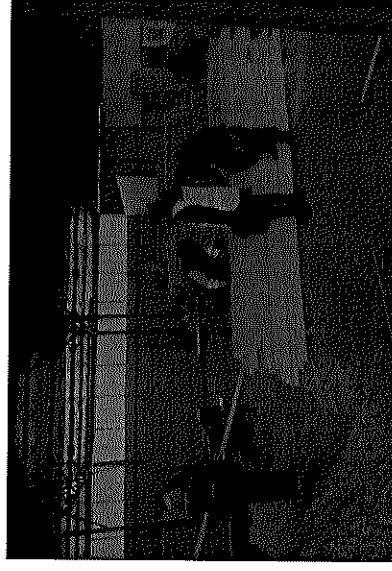

MUNCA DE NOAPTE:

- munca prestată între orele 22.00 - 6.00;
- salariatul de noapte;
- - efectuează muncă de noapte în proporție de cel puțin 30% din timpul său lunar de lucru;
- - efectuează muncă de noapte cel puțin 3 ore din timpul său zilnic de lucru;
- durata normală a timpului de lucru, nu va depăși o medie de 8 ore pe zi (calculată pe o perioadă de referință de maximum 3 luni calendaristice, cu respectarea repausului săptămânat).

REPAUSUL ZILNIC:

- între două zile de muncă → repaus de minim 12 ore consecutive;
- muncă în schimburi → repaus de minim 8 ore între schimburi.

REPAUSUL SĂPTĂMÂNAL:

- repausul săptămânal - 48 de ore consecutive, de regulă, sâmbăta și duminica;
- pentru repausul săptămânat acordat în alte zile, angajatorul stabilește și acordă un spor la salariu;
- activitate continuă de maxim 14 zile calendaristice = repaus cumulat + compensații de cel puțin 150% din salariul de bază.



SĂRBĂTORILE LEGALE

Pentru zilele de sărbătoare legală în care nu se acordă zile libere, se va plăti un spor la salariul de bază de minim 100% din salariul de bază corespunzător muncii prestate în programul normal de lucru.

Încadrarea în muncă a tinerilor cu vârsta sub 15 ani este interzisă. Persoana fizică dobândește capacitate de muncă la împlinirea vârstei de 16 ani. Tinerii care au împlinit vârsta de 15 ani, pot fi angajați în baza contractului individual de muncă cu acordul părinților sau al reprezentanților legali, numai dacă munca prestată nu le pune în pericol sănătatea și pregătirea profesională.

DATE DE CONTACT

STRADA REGIMENT 11 SIRET NR. 46A
GALAȚI

TEL:
+4 0236 411 357
+4 0236 465 075
+4 0236 460 629

FAX:
+4 0236 411 357

EMAIL:
itmgalati@itmgalati.ro

 Inspectoratul Teritorial de Muncă Galați

www.itmgalati.ro



MINISTERUL MUNCII ȘI PROTECȚIEI SOCIALE

INSPECȚIA MUNCII

INSPECTORATUL TERITORIAL DE MUNCĂ GALAȚI



MUNCEȘTE LEGAL! CUNOAȘTE-ȚI DREPTURILE!

INSPECTORATUL TERITORIAL DE MUNCĂ GALAȚI
Str. Regiment 11 Siret nr. 46A, Galați